PESQUISA CNT/MDA

RELATÓRIO SÍNTESE

Rodada 130

18 a 21 de fevereiro de 2016

ÍNDICE

1 – DADOS TÉCNICOS.....	03
2 – AVALIAÇÃO DO GOVERNO.....	04
3 – EXPECTATIVA.....	09
4 – CONJUNTURAIS.....	12
4.1 – ELEIÇÕES 2018.....	12
4.2 – LAVA JATO E CORRUPÇÃO.....	19
4.3 –IMPEACHMENT.....	22
4.4 – CRISE.....	23
4.5 – CONSUMO.....	25
4.6 – EMPREGO E RENDA.....	33
4.7 – ZIKA VIRUS / AEDES AEGYPTI.....	35
4.8 – HORÁRIO DE VERÃO.....	40
ANEXO 1 – Avaliação do Governo.....	41
ANEXO 2 – Desempenho do Presidente.....	45

1 – DADOS TÉCNICOS

PESQUISA CNT/MDA | RODADA 130

COBERTURA

- Regiões do Brasil: cinco
- Unidades da Federação: 25
- Municípios: 137
- Amostragem por cotas: Região, Município, Porte do Município, Zona Urbana/Rural, Sexo, Idade e Renda familiar.

NÚMERO DE ENTREVISTAS

- 2.002 entrevistas
- Margem de erro: 2,2 pontos percentuais com 95% de nível de confiança
- Checagem de 20% da amostra

PERÍODO DE COLETA

18 a 21 de fevereiro de 2016

Descrição metodológica: 2.002 entrevistas estratificadas de forma proporcional ao tamanho, por cinco regiões e 25 unidades da federação, com sorteio aleatório de 137 municípios com probabilidade de seleção proporcional ao tamanho (PPT) considerando cotas em função do porte do município.

2 – AVALIAÇÃO DO GOVERNO

AVALIAÇÃO POSITIVA: 11,4%

AVALIAÇÃO NEGATIVA: 62,4%

Tabela 1 – AVALIAÇÃO DO GOVERNO DA PRESIDENTE DILMA ROUSSEFF

RESPOSTA	OUT/2015 (%)	FEV/2016 (%)
Ótimo	1,3	1,7
Bom	7,5	9,7
Regular	20,4	25,2
Ruim	18,1	17,7
Péssimo	51,9	44,7
Não sabe / Não respondeu	0,8	1,0
Total	100,0	100,0

O (a) Sr.(a) avalia o governo da Presidente Dilma Rousseff como:

1 - Ótimo

4 - Ruim

2 - Bom

5 - Péssimo

3 - Regular

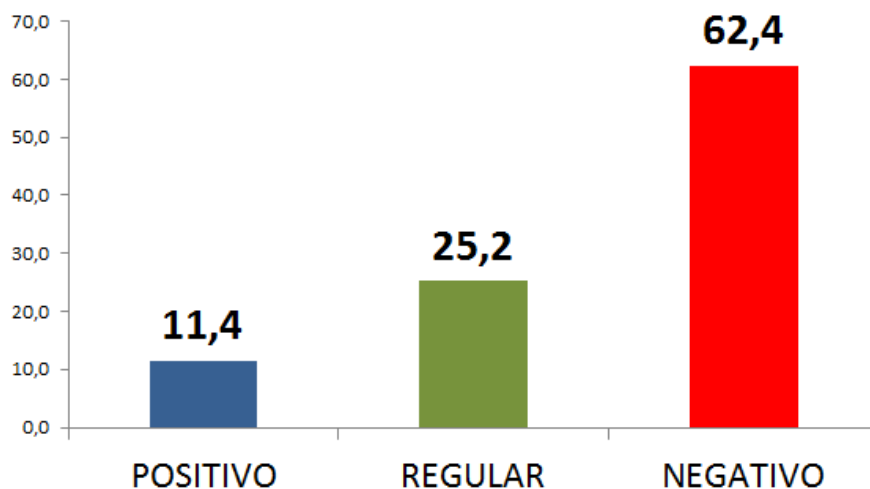

HISTÓRICO DE AVALIAÇÃO DO GOVERNO FEDERAL – GOVERNO DILMA



Tabela 2 – APROVAÇÃO DO DESEMPENHO PESSOAL DA PRESIDENTE DILMA ROUSSEFF
À FRENTE DO GOVERNO

RESPOSTA	OUT/2015 (%)	FEV/2016 (%)
Aprova	15,9	21,8
Desaprova	80,7	73,9
Não sabe / Não respondeu	3,4	4,3
Total	100,0	100,0

O (a) Sr. (a) aprova ou desaprova o desempenho pessoal da Presidente Dilma Rousseff à frente do Governo?

1 - Aprova

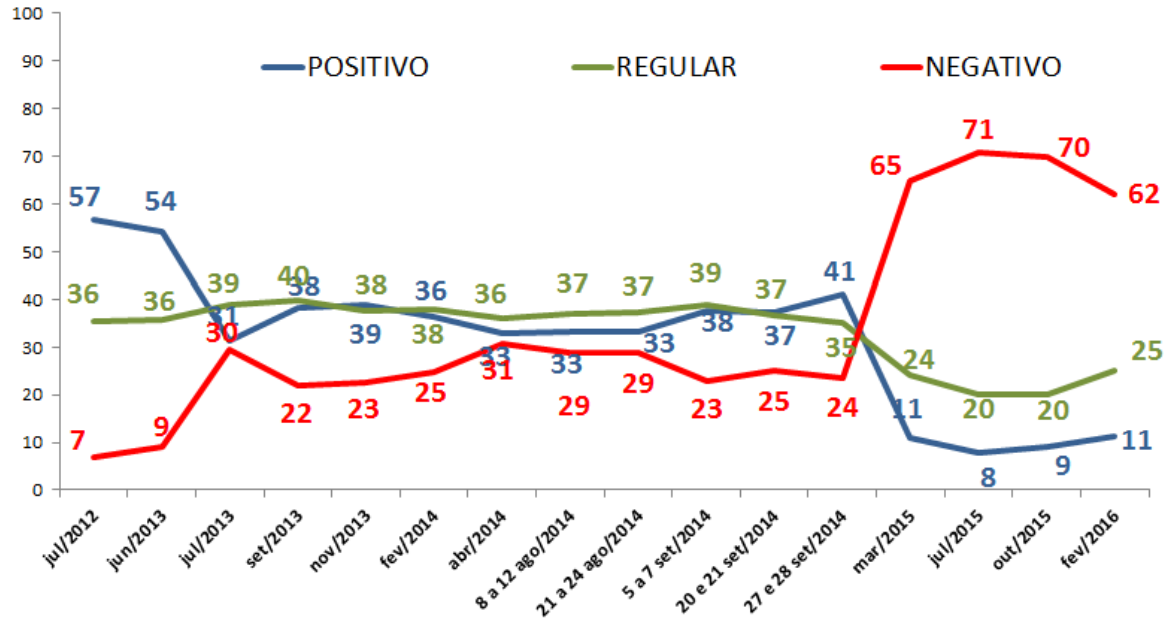
2 – Desaprova

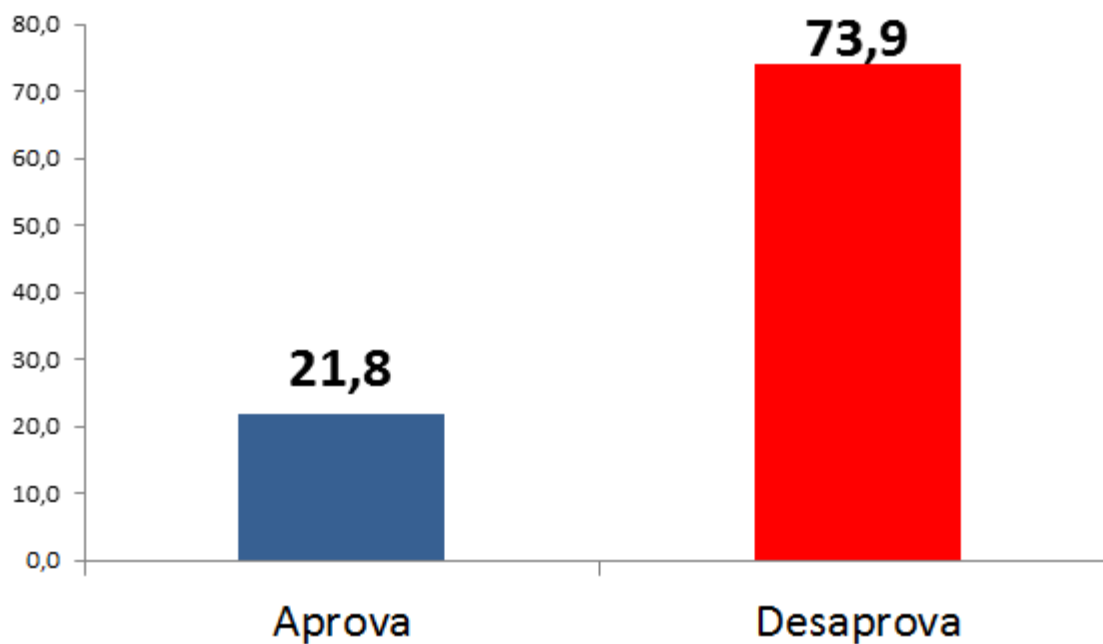

HISTÓRICO DA APROVAÇÃO DA PRESIDENTE – GOVERNO DILMA



Tabela 3 – AVALIAÇÃO DA ATUAÇÃO DO GOVERNADOR

RESPOSTA	OUT/2015 (%)	FEV/2016 (%)
Ótimo	2,4	2,5
Bom	17,3	20,1
Regular	43,1	39,1
Ruim	11,8	13,7
Péssimo	20,4	19,9
Não sabe / Não respondeu	5,0	4,7
Total	100,0	100,0

O (a) Sr. (a) avalia o governador do seu Estado como:

1 - Ótimo

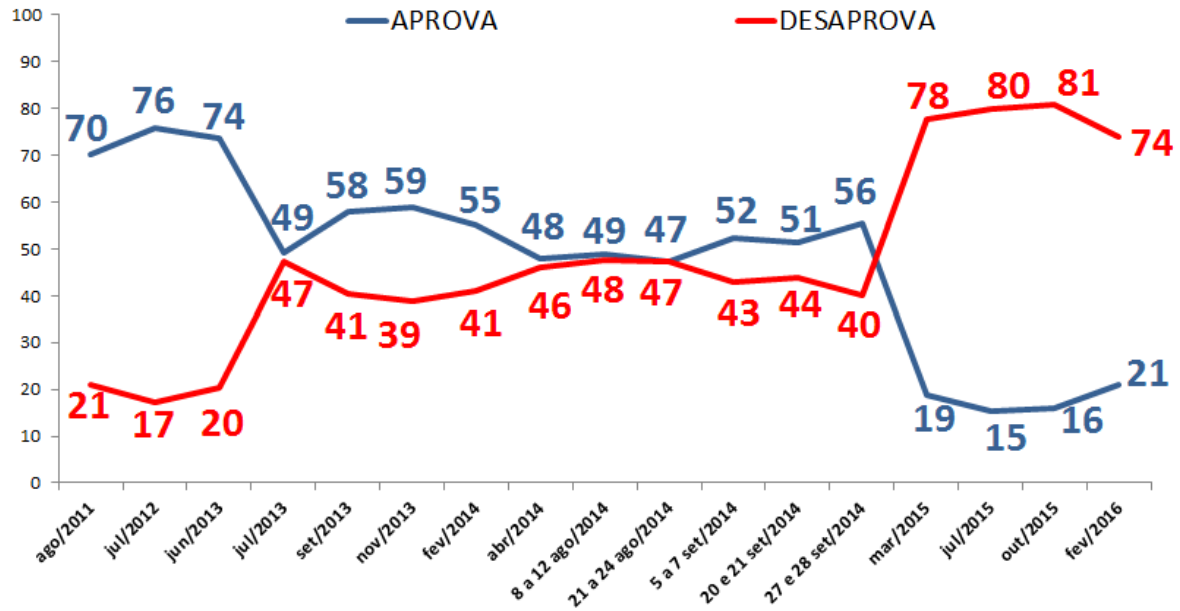
4 - Ruim

2 - Bom

5 - Péssimo

3 - Regular

Tabela 4 – AVALIAÇÃO DA ATUAÇÃO DO PREFEITO

RESPOSTA	OUT/2015 (%)	FEV/2016 (%)
Ótimo	4,5	6,1
Bom	20,0	23,2
Regular	30,1	29,3
Ruim	13,0	13,1
Péssimo	30,1	26,2
Não sabe / Não respondeu	2,3	2,1
Total	100,0	100,0

O (a) Sr. (a) avalia o prefeito da sua cidade como:

1 - Ótimo

4 - Ruim

2 - Bom

5 - Péssimo

3 - Regular

3 – EXPECTATIVA

Tabela 5 – EXPECTATIVA PARA A SITUAÇÃO DO EMPREGO NO PAÍS PARA OS PRÓXIMOS SEIS MESES

EMPREGO PRÓXIMOS 6 MESES	OUT/2015 (%)	FEV/2016 (%)
Vai melhorar	14,4	16,3
Vai piorar	55,0	50,8
Vai ficar igual	28,8	31,4
Não sabe / Não respondeu	1,8	1,5
Total	100,0	100,0

Em sua opinião, nos próximos seis meses a situação do emprego no país:

- 1 - Vai melhorar
- 2 - Vai piorar
- 3 - Vai ficar igual

Tabela 6 – EXPECTATIVA PARA A SITUAÇÃO DA RENDA MENSAL DO ENTREVISTADO PARA OS PRÓXIMOS SEIS MESES

RENDA MENSAL PRÓXIMOS 6 MESES	OUT/2015 (%)	FEV/2016 (%)
Vai aumentar	13,7	17,5
Vai diminuir	35,6	29,0
Vai ficar igual	48,4	51,8
Não sabe / Não respondeu	2,3	1,7
Total	100,0	100,0

Em sua opinião, nos próximos seis meses a sua renda mensal:

- 1 - Vai aumentar
- 2 - Vai diminuir
- 3 - Vai ficar igual

Tabela 7 – EXPECTATIVA PARA A SITUAÇÃO DA SAÚDE NO PAÍS PARA OS PRÓXIMOS SEIS MESES

SAÚDE PRÓXIMOS 6 MESES	OUT/2015 (%)	FEV/2016 (%)
Vai melhorar	12,3	15,4
Vai piorar	48,0	48,0
Vai ficar igual	38,6	35,6
Não sabe / Não respondeu	1,1	1,0
Total	100,0	100,0

Em sua opinião, nos próximos seis meses a saúde no país:

- 1 - *Vai melhorar*
- 2 - *Vai piorar*
- 3 - *Vai ficar igual*

Tabela 8 – EXPECTATIVA PARA A SITUAÇÃO DA EDUCAÇÃO NO PAÍS PARA OS PRÓXIMOS SEIS MESES

EDUCAÇÃO PRÓXIMOS 6 MESES	OUT/2015 (%)	FEV/2016 (%)
Vai melhorar	14,3	18,1
Vai piorar	40,6	37,1
Vai ficar igual	43,7	43,7
Não sabe / Não respondeu	1,4	1,1
Total	100,0	100,0

Em sua opinião, nos próximos seis meses a educação no país:

- 1 - *Vai melhorar*
- 2 - *Vai piorar*
- 3 - *Vai ficar igual*

Tabela 9 – EXPECTATIVA PARA A SITUAÇÃO DA SEGURANÇA PÚBLICA NO PAÍS PARA OS PRÓXIMOS SEIS MESES

SEGURANÇA PRÓXIMOS 6 MESES	OUT/2015 (%)	FEV/2016 (%)
Vai melhorar	12,0	15,5
Vai piorar	49,8	49,4
Vai ficar igual	37,0	34,1
Não sabe / Não respondeu	1,2	1,0
Total	100,0	100,0

Em sua opinião, nos próximos seis meses, a segurança pública no país:

- 1 - Vai melhorar*
- 2 - Vai piorar*
- 3 - Vai ficar igual*

4 – CONJUNTURAIS

4.1 – ELEIÇÕES 2018

Tabela 10 – INTENÇÃO DE VOTO ESPONTÂNEA PARA PRESIDENTE, CASO A ELEIÇÃO FOSSE HOJE

RESPOSTA	OUT/2015 (%)	FEV/2016 (%)
Aécio Neves	13,7	10,7
Lula	7,9	8,3
Marina Silva	4,7	3,9
Jair Bolsonaro	0,9	3,2
Dilma Rousseff	1,8	1,6
José Serra	1,1	1,3
Geraldo Alckmin	1,2	0,8
Outros	3,5	2,5
Branco / Nulo	17,3	17,7
Indeciso	47,9	50,0
Total	100,0	100,0

Em 2018, haverá eleição presidencial. Se a eleição fosse hoje, em quem o (a) Sr. (a) votaria?

Tabela 11 – INTENÇÃO DE VOTO ESTIMULADA PARA PRESIDENTE, CASO A ELEIÇÃO FOSSE HOJE – CENÁRIO 1

RESPOSTA	FEV/2016 (%)
Aécio Neves	24,6
Lula	19,1
Marina Silva	14,7
Jair Bolsonaro	6,1
Ciro Gomes	5,8
Branco / Nulo	19,6
Indeciso	10,1
Total	100,0

Em 2018, haverá eleição presidencial. Se a eleição fosse hoje, em quem o (a) Sr. (a) votaria, caso fossem esses os candidatos?

1 – Aécio Neves

2 – Lula

3 - Marina Silva

4 - Jair Bolsonaro

5 - Ciro Gomes

Tabela 12 – INTENÇÃO DE VOTO ESTIMULADA PARA PRESIDENTE, CASO A ELEIÇÃO FOSSE HOJE – CENÁRIO 2

RESPOSTA	FEV/2016 (%)
Lula	19,7
Marina Silva	18,0
Geraldo Alckmin	13,8
Ciro Gomes	7,4
Jair Bolsonaro	6,3
Branco / Nulo	24,2
Indeciso	10,6
Total	100,0

Em 2018, haverá eleição presidencial. Se a eleição fosse hoje, em quem o (a) Sr. (a) votaria, caso fossem esses os candidatos?

1 – Geraldo Alckmin

2 – Lula

3 - Marina Silva

4 - Jair Bolsonaro

5 - Ciro Gomes

Tabela 13 – INTENÇÃO DE VOTO ESTIMULADA PARA PRESIDENTE, CASO A ELEIÇÃO FOSSE HOJE – CENÁRIO 3

RESPOSTA	FEV/2016 (%)
Lula	19,7
Marina Silva	17,8
José Serra	14,5
Ciro Gomes	7,2
Jair Bolsonaro	6,4
Branco / Nulo	24,1
Indeciso	10,3
Total	100,0

Em 2018, haverá eleição presidencial. Se a eleição fosse hoje, em quem o (a) Sr. (a) votaria, caso fossem esses os candidatos?

1 – José Serra

2 – Lula

3 - Marina Silva

4 - Jair Bolsonaro

5 - Ciro Gomes

Tabela 14 – INTENÇÃO DE VOTO ESTIMULADA PARA PRESIDENTE DA REPÚBLICA – 2º TURNO – CENÁRIO 1

RESPOSTA	OUT/2015 (%)	FEV/2016 (%)
Aécio Neves	45,9	40,6
Lula	28,3	27,5
Branco / Nulo	19,9	25,7
Indeciso	5,9	6,2
Total	100,0	100,0

Em relação a um eventual segundo turno na eleição presidencial, em quem o (a) Sr. (a) votaria hoje, caso Aécio Neves e Lula fossem os candidatos?

1 – Aécio Neves

2 – Lula

Tabela 15 – INTENÇÃO DE VOTO ESTIMULADA PARA PRESIDENTE DA REPÚBLICA – 2º TURNO – CENÁRIO 2

RESPOSTA	FEV/2016 (%)
Aécio Neves	43,1
Ciro Gomes	16,7
Branco / Nulo	31,6
Indeciso	8,6
Total	100,0

Em relação a um eventual segundo turno na eleição presidencial, em quem o (a) Sr. (a) votaria hoje, caso Aécio Neves e Ciro Gomes fossem os candidatos?

1 – Aécio Neves

2 – Ciro Gomes

Tabela 16 – INTENÇÃO DE VOTO ESTIMULADA PARA PRESIDENTE DA REPÚBLICA – 2º TURNO – CENÁRIO 3

RESPOSTA	OUT/2015 (%)	FEV/2016 (%)
Aécio Neves	37,7	38,4
Marina Silva	32,9	26,6
Branco / Nulo	23,2	27,4
Indeciso	6,2	7,6
Total	100,0	100,0

Em relação a um eventual segundo turno na eleição presidencial, em quem o (a) Sr. (a) votaria hoje, caso Aécio Neves e Marina Silva fossem os candidatos?

1 – Aécio Neves

2 – Marina Silva

Tabela 17 – INTENÇÃO DE VOTO ESTIMULADA PARA PRESIDENTE DA REPÚBLICA – 2º TURNO – CENÁRIO 4

RESPOSTA	FEV/2016 (%)
Ciro Gomes	29,1
Lula	28,2
Branco / Nulo	34,3
Indeciso	8,4
Total	100,0

Em relação a um eventual segundo turno na eleição presidencial, em quem o (a) Sr. (a) votaria hoje, caso Ciro Gomes e Lula fossem os candidatos?

1 – Ciro Gomes

2 – Lula

Tabela 18 – INTENÇÃO DE VOTO ESTIMULADA PARA PRESIDENTE DA REPÚBLICA – 2º TURNO – CENÁRIO 5

RESPOSTA	FEV/2016 (%)
Marina Silva	33,0
Ciro Gomes	24,0
Branco / Nulo	33,7
Indeciso	9,3
Total	100,0

*Em relação a um eventual segundo turno na eleição presidencial, em quem o (a) Sr. (a) votaria hoje, caso **Ciro Gomes** e **Marina Silva** fossem os candidatos?*

1 – *Ciro Gomes*

2 – *Marina Silva*

Tabela 19 – INTENÇÃO DE VOTO ESTIMULADA PARA PRESIDENTE DA REPÚBLICA – 2º TURNO – CENÁRIO 6

RESPOSTA	FEV/2016 (%)
Marina Silva	36,6
Lula	26,3
Branco / Nulo	30,0
Indeciso	7,1
Total	100,0

*Em relação a um eventual segundo turno na eleição presidencial, em quem o (a) Sr. (a) votaria hoje, caso **Lula** e **Marina Silva** fossem os candidatos?*

1 – *Lula*

2 – *Marina Silva*

4.2 – LAVA JATO E CORRUPÇÃO

Tabela 20 – PERCENTUAL DOS ENTREVISTADOS QUE TEM ACOMPANHADO OU OUVIRAM FALAR SOBRE INVESTIGAÇÕES NO ÂMBITO DA OPERAÇÃO LAVA JATO E QUE ENVOLVEM A PETROBRAS

RESPOSTA	OUT/2015 (%)	FEV/2016 (%)
Sim	87,2	88,6
Não	12,8	10,4
Total	100,0	100,0

O (a) Sr. (a) tem acompanhado ou ouviu falar sobre as investigações que estão ocorrendo no âmbito da operação Lava Jato e que envolvem a Petrobras?

1 – Sim

2 – Não

Tabela 21 – PERCENTUAL DOS ENTREVISTADOS QUE CONSIDERAM A PRESIDENTE DILMA ROUSSEFF COMO CULPADA PELA CORRUPÇÃO QUE ESTÁ SENDO INVESTIGADA NA OPERAÇÃO LAVA JATO E QUE ENVOLVE A PETROBRAS

BASE DE DADOS: 88,6% QUE ACOMPANHAM OU JÁ OUVIRAM FALAR SOBRE AS DENÚNCIAS DA LAVA JATO E PETROBRAS

RESPOSTA	OUT/2015 (%)	FEV/2016 (%)
Sim	69,2	67,8
Não	24,5	24,5
Não sabe / Não respondeu	6,3	7,7
Total	100,0	100,0

O (a) Sr. (a) acha que a presidente Dilma Rousseff é culpada pela corrupção que está sendo investigada na operação Lava Jato e que envolve a Petrobras?

1 – Sim

2 – Não

Tabela 22 – PERCENTUAL DOS ENTREVISTADOS QUE CONSIDERAM O EX-PRESIDENTE LULA CULPADO PELA CORRUPÇÃO QUE ESTÁ SENDO INVESTIGADA NA OPERAÇÃO LAVA JATO E QUE ENVOLVE A PETROBRAS

BASE DE DADOS: 88,6% QUE ACOMPANHAM OU JÁ OUVIRAM FALAR SOBRE AS DENÚNCIAS DA LAVA JATO E PETROBRAS

RESPOSTA	OUT/2015 (%)	FEV/2016 (%)
Sim	68,4	70,3
Não	25,9	22,4
Não sabe / Não respondeu	5,7	7,3
Total	100,0	100,0

O (a) Sr. (a) acha que o ex-presidente Lula é culpado pela corrupção que está sendo investigada na operação Lava Jato e que envolve a Petrobras?

1 – Sim

2 – Não

Tabela 23 – PERCENTUAL DOS ENTREVISTADOS QUE ACREDITAM QUE OS ENVOLVIDOS EM CORRUPÇÃO SERÃO PUNIDOS

RESPOSTA	OUT/2015 (%)	FEV/2016 (%)
Sim	32,4	35,0
Não	64,3	59,5
Não sabe / Não respondeu	3,3	5,5
Total	100,0	100,0

O (a) Sr. (a) acredita que os envolvidos em corrupção serão punidos?

1 – Sim

2 – Não

Tabela 24 – PERCENTUAL DOS ENTREVISTADOS QUE ACREDITAM QUE O EX-PRESIDENTE LULA PODERÁ SER INVESTIGADO PELA OPERAÇÃO LAVA JATO

RESPOSTA	FEV/2016 (%)
Sim	75,7
Não	18,7
Não sabe / Não respondeu	5,6
Total	100,0

O (a) Sr. (a) considera que o ex-presidente Lula poderá ser investigado pela operação Lava Jato?

1 – Sim

2 – Não

4.3 – IMPEACHMENT

Tabela 25 – PERCENTUAL DOS ENTREVISTADOS QUE SÃO A FAVOR DO IMPEACHMENT DA PRESIDENTE DILMA ROUSSEFF

RESPOSTA	JUL/2015	FEV/2016 (%)
Sim	62,8	55,6
Não	32,1	40,3
Não sabe / Não respondeu	5,1	4,1
Total	100,0	100,0

O (a) Sr. (a) é a favor do impeachment da presidente Dilma Rousseff?

1 – Sim

2 – Não

4.4 – CRISE

Tabela 26 – PERCENTUAL DOS ENTREVISTADOS QUE CONSIDERAM QUE A PRESIDENTE DILMA ESTÁ SABENDO LIDAR COM A CRISE ECONÔMICA

RESPOSTA	OUT/2015 (%)	FEV/2016 (%)
Sim	16,7	16,8
Não	80,6	79,3
O país não se encontra em crise	0,0	0,5
Não sabe / Não respondeu	2,7	3,4
Total	100,0	100,0

A presidente Dilma está sabendo lidar com a crise econômica?

- 1 – Sim
- 2 – Não

Tabela 27 – TEMPO EM QUE O ENTREVISTADO CONSIDERA QUE SERÁ POSSÍVEL RESOLVER A CRISE EM QUE O PAÍS SE ENCONTRA

RESPOSTA	OUT/2015 (%)	FEV/2016 (%)
Curto prazo (até 1 ano)	8,7	7,4
Médio prazo (1 a 2 anos)	23,9	24,0
Longo prazo (3 anos ou mais)	63,6	64,1
O país não se encontra em crise	0,0	0,3
Não sabe / Não respondeu	3,8	4,2
Total	100,0	100,0

Em quanto tempo o (a) Sr. (a) acha que será possível resolver a crise em que o país se encontra?

- 1 – Curto prazo (até 1 ano)
- 2 – Médio prazo (1 a 2 anos)
- 3 – Longo prazo (3 anos ou mais)
- 4 – O país não se encontra em crise

Tabela 28 – **CRISE MAIS GRAVE ATUALMENTE NO BRASIL**

RESPOSTA	OUT/2015 (%)	FEV/2016 (%)
Crise econômica	60,9	52,2
Crise política	35,4	44,1
O país não está em crise	1,1	0,3
Não sabe / Não respondeu	2,6	3,4
Total	100,0	100,0

Qual dessas crises o (a) Sr. (a) considera mais grave no Brasil atualmente?

1 – Crise política

2 – Crise econômica

3 – O país não se encontra em crise

Tabela 29 – **PRINCIPAL MOTIVO DA CRISE POLÍTICA BRASILEIRA**

RESPOSTA	FEV/2016 (%)
Culpa da corrupção	62,1
Culpa da gestão da presidente Dilma Rousseff	17,2
Culpa do Congresso Nacional	12,2
Culpa da oposição	4,3
O país não tem uma crise política	0,7
Não sabe / Não respondeu	3,5
Total	100,0

O (a) Sr. (a) acredita que o principal motivo da crise política brasileira é:

1 - Culpa da gestão da presidente Dilma Rousseff

2 - Culpa do Congresso Nacional

3 - Culpa da oposição

4 - Culpa da corrupção

5 - O país não tem uma crise política

4.5 – CONSUMO

Tabela 30 – INTENÇÃO DE CONSUMO DE PRODUTOS EM SUPERMERCADO, AÇOUGUE E PADARIA NOS PRÓXIMOS SEIS MESES

RESPOSTA	FEV/2016 (%)
Aumentar o consumo	13,2
Manter o consumo	43,9
Diminuir o consumo	42,1
Não sabe / Não respondeu	0,3
Total	0,5

Considerando a economia do Brasil e pensando nos próximos seis meses, qual a sua intenção de consumo de produtos em supermercado, açougue e padaria:

1 – Aumentar o consumo

2 – Manter o consumo

3 - Diminuir o consumo

Tabela 31 – INTENÇÃO DE CONSUMO DIRETO DE COMBUSTÍVEL (ABASTECIMENTO DE CARRO, MOTO) NOS PRÓXIMOS SEIS MESES

RESPOSTA	FEV/2016 (%)
Aumentar o consumo	13,2
Manter o consumo	28,5
Diminuir o consumo	36,9
Não sabe / Não respondeu	18,5
Total	2,9

Considerando a economia do Brasil e pensando nos próximos seis meses, qual a sua intenção de consumo direto de combustível (abastecimento de carro, moto):

- 1 – Aumentar o consumo
- 2 – Manter o consumo
- 3 - Diminuir o consumo

Tabela 32 – INTENÇÃO DE CONSUMO COM SAÚDE (CONSULTAS MÉDICAS, FARMÁCIA E/OU EXAMES) NOS PRÓXIMOS SEIS MESES

RESPOSTA	FEV/2016 (%)
Aumentar o consumo	15,9
Manter o consumo	49,8
Diminuir o consumo	29,0
Não sabe / Não respondeu	2,7
Total	2,6

Considerando a economia do Brasil e pensando nos próximos seis meses, qual a sua intenção de consumo com saúde (consultas médicas, farmácia e/ou exames):

- 1 – Aumentar o consumo
- 2 – Manter o consumo
- 3 - Diminuir o consumo

Tabela 33 – INTENÇÃO DE CONSUMO COM BELEZA/ATIVIDADES ESPORTIVAS (SALÃO DE BELEZA, MANICURE, ACADEMIA) NOS PRÓXIMOS SEIS MESES

RESPOSTA	FEV/2016 (%)
Aumentar o consumo	8,1
Manter o consumo	30,7
Diminuir o consumo	45,8
Não sabe / Não respondeu	11,1
Total	4,3

Considerando a economia do Brasil e pensando nos próximos seis meses, qual a sua intenção de consumo com beleza/atividades esportivas (salão de beleza, manicure, academia):

- 1 – Aumentar o consumo
- 2 – Manter o consumo
- 3 - Diminuir o consumo

Tabela 34 – INTENÇÃO DE CONSUMO COM ALIMENTAÇÃO FORA DO LAR (LANCHONETES, RESTAURANTES, BARES) NOS PRÓXIMOS SEIS MESES

RESPOSTA	FEV/2016 (%)
Aumentar o consumo	7,5
Manter o consumo	23,9
Diminuir o consumo	57,9
Não sabe / Não respondeu	7,8
Total	2,9

Considerando a economia do Brasil e pensando nos próximos seis meses, qual a sua intenção de consumo com alimentação fora do lar (lanchonetes, restaurantes, bares):

- 1 – Aumentar o consumo
- 2 – Manter o consumo
- 3 - Diminuir o consumo

Tabela 35 – INTENÇÃO DE CONSUMO DE VIAGENS/GASTOS COM LAZER E CULTURA (EVENTOS ESPORTIVOS, CINEMA, TEATRO) NOS PRÓXIMOS SEIS MESES

RESPOSTA	FEV/2016 (%)
Aumentar o consumo	7,2
Manter o consumo	21,9
Diminuir o consumo	59,5
Não sabe / Não respondeu	7,5
Total	3,9

Considerando a economia do Brasil e pensando nos próximos seis meses, qual a sua intenção de consumo de viagens/gastos com lazer e cultura (eventos esportivos, cinema, teatro):

- 1 – Aumentar o consumo
- 2 – Manter o consumo
- 3 - Diminuir o consumo

Tabela 36 – INTENÇÃO DE CONSUMO DE ARTIGOS DE VESTUÁRIO (ROUPAS, CALÇADOS) NOS PRÓXIMOS SEIS MESES

RESPOSTA	FEV/2016 (%)
Aumentar o consumo	8,5
Manter o consumo	36,8
Diminuir o consumo	53,6
Não sabe / Não respondeu	0,6
Total	0,5

Considerando a economia do Brasil e pensando nos próximos seis meses, qual a sua intenção de consumo de artigos de vestuário (roupas, calçados):

- 1 – Aumentar o consumo
- 2 – Manter o consumo
- 3 - Diminuir o consumo

Tabela 37 – ÁREAS NAS QUAIS O ENTREVISTADO PERCEBEU QUE HOUVE MAIS AUMENTOS DE PREÇO NOS ÚLTIMOS SEIS MESES (RESPOSTAS MÚLTIPLAS)

RESPOSTA	FEV/2016 (%)
Supermercado	54,5
Energia elétrica	53,5
Combustível	29,8
Impostos	26,4
Água	6,4
Saúde	5,0
Lazer	1,6
Serviços (cabeleireiro, manicure, mecânicos)	1,3
Outro	2,1
Não sabe / Não respondeu	0,4

Em qual (quais) área (s) o (a) Sr. (a) percebeu que houve mais aumentos de preços nos últimos seis meses?

1- Impostos

2 - Serviços (cabeleireiro, manicure, mecânicos etc.)

3 - Supermercado

4 - Saúde

5 – Combustível

6 - Lazer

7 - Energia elétrica

8 – Água

Tabela 38 – PERCENTUAL DOS ENTREVISTADOS QUE ADIARAM ALGUMA COMPRA / SERVIÇO POR CAUSA DA CRISE

RESPOSTA	FEV/2016 (%)
Sim	59,3
Não	40,5
Não sabe / Não respondeu	0,2
Total	100,0

O (a) Sr. (a) adiou alguma compra/serviço por causa da crise?

1 – Sim

2 – Não

Tabela 39 – TIPO DE COMPRA / SERVIÇO QUE OS ENTREVISTADOS ADIARAM POR CAUSA DA CRISE (RESPOSTAS MÚLTIPLAS)

BASE DE DADOS: 59,3% QUE ADIARAM COMPRA OU SERVIÇO POR CAUSA DA CRISE

RESPOSTA	FEV/2016 (%)
Eletrodoméstico (fogão, geladeira, máquina de lavar...)	31,5
Casa/Apartamento/Lote (construção, compra ou reforma)	30,1
Carro/moto (compra, manutenção, peças, pneus...)	22,3
Eletrônico (celular, televisão, tablet, computador...)	20,2
Vestuário (roupas, calçados...)	17,9
Móveis (armário, mesa, sofá...)	13,1
Cosméticos (perfume, batom, cremes...)	4,9
Outro	5,2
Não sabe / Não respondeu	0,7

Que tipo de compra/serviço o (a) Sr. (a) adiou por causa da crise?

1 – Casa/Apartamento/Lote (construção, compra ou reforma)

2 – Eletrodoméstico (fogão, geladeira, máquina de lavar...)

3 – Eletrônico (celular, televisão, tablet, computador...)

4 – Carro/moto (compra, manutenção, peças, pneu...)

5 – Móveis (armário, mesa, sofá...)

6 – Cosméticos (perfume, batom, cremes...)

7 – Vestuário (roupas, calçados...)

Tabela 40 – PERCENTUAL DOS ENTREVISTADOS QUE DEIXOU DE PAGAR ALGUMA CONTA EM 2015 E/OU 2016 POR CAUSA DO AUMENTO DOS SEUS CUSTOS

RESPOSTA	FEV/2016 (%)
Sim	38,0
Não	61,5
Não sabe / Não respondeu	0,5
Total	100,0

O (a) Sr. (a) deixou de pagar alguma conta em 2015 e/ou em 2016 por causa do aumento dos seus custos?

1 – Sim

2 – Não

4.6 – EMPREGO E RENDA

Tabela 41 – PERCENTUAL DOS ENTREVISTADOS QUE ESTÃO EMPREGADOS NO MOMENTO

RESPOSTA	FEV/2016 (%)
Sim	55,7
Não, mas está procurando emprego	14,6
Não e não está procurando emprego	25,6
Não sabe / Não respondeu	4,0

O (a) Sr. (a) está empregado no momento?

1 – Sim

2 – Não, mas estou procurando emprego

3 – Não, e não estou procurando emprego

Tabela 42 – PERCENTUAL DOS ENTREVISTADOS QUE TEMEM FICAR DESEMPREGADOS

BASE DE DADOS: 55,7% QUE ESTÃO EMPREGADOS ATUALMENTE

RESPOSTA	FEV/2016 (%)
Sim	53,7
Não	45,5
Não sabe / Não respondeu	0,8
Total	100,0

O (a) Sr. (a) teme ficar desempregado por conta do desaquecimento da economia brasileira?

1 – Sim

2 – Não

Tabela 43 – PERCENTUAL DOS ENTREVISTADOS QUE CONHECE ALGUÉM QUE FICOU DESEMPREGADO NOS ÚLTIMOS SEIS MESES

RESPOSTA	FEV/2016 (%)
Sim	82,4
Não	17,2
Não sabe / Não respondeu	0,4
Total	100,0

O (a) Sr. (a) conhece alguém que ficou desempregado nos últimos seis meses?

1 – Sim

2 – Não

Tabela 44 – PERCENTUAL DOS ENTREVISTADOS QUE GOSTARIA DE ABRIR UM NEGÓCIO PRÓPRIO

RESPOSTA	FEV/2016 (%)
Sim	51,2
Não	44,2
Não sabe / Não respondeu	4,6
Total	100,0

O (a) Sr. (a) gostaria de abrir um negócio próprio?

1 – Sim

2 – Não

4.7 – ZIKA VÍRUS / AEDES AEGYPTI

Tabela 45 – PERCENTUAL DOS ENTREVISTADOS QUE CONHECE ALGUÉM QUE CONTRAIU DENGUE, ZIKA OU CHIKUNGUNYA NOS ÚLTIMOS SEIS MESES

RESPOSTA	FEV/2016 (%)
Sim	55,6
Não	44,3
Não sabe / Não respondeu	0,1
Total	100,0

O (a) Sr. (a) conhece alguém que contraiu dengue, zika ou chikungunya nos últimos 6 meses?

1 – Sim

2 – Não

Tabela 46 – PERCENTUAL DOS ENTREVISTADOS QUE TEM TOMADO ALGUMA MEDIDA OU MUDOU ALGUM HÁBITO PARA SE PROTEGER DO MOSQUITO AEDES AEGYPTI

RESPOSTA	FEV/2016 (%)
Sim	85,2
Não	14,5
Não sabe / Não respondeu	0,3
Total	100,0

O (a) Sr. (a) tem tomado alguma medida ou mudou algum hábito para se proteger do mosquito

Aedes Aegypti?

1 – Sim

2 – Não

Tabela 47 – MEDIDAS QUE O ENTREVISTADO TOMOU PARA SE PROTEGER DO MOSQUITO AEDES AEGYPTI OU EVITAR DOENÇAS (RESPOSTAS MÚLTIPLAS)

BASE DE DADOS: 85,2% DOS ENTREVISTADOS QUE TOMARAM ALGUMA MEDIDA OU MUDARAM ALGUM HÁBITO PARA SE PROTEGER DO MOSQUITO AEDES AEGYPTI

RESPOSTA	FEV/2016 (%)
Combate o foco do mosquito em casa	93,2
Uso regular de repelente	30,6
Não frequentar locais de grandes aglomerações	2,8
Adiamento de viagem a locais com mais casos das doenças	1,2
Outras	3,1
Todas acima	0,4
Não sabe / Não respondeu	0,2

Qual (quais) medidas o (a) Sr. tomou para se proteger do mosquito Aedes Aegypti ou evitar doenças?

1 – Uso regular de repelente

2 – Combate o foco do mosquito em casa

3 – Adiamento de viagem a locais com mais casos das doenças

4 – Adiamento de planos de gravidez

5 – Não frequentar locais de grandes aglomerações

Tabela 48 – PERCENTUAL DOS ENTREVISTADOS QUE TEVE EM SEU DOMICÍLIO ALGUM AGENTE DE SAÚDE PARA PROCURAR POSSÍVEIS FOCOS DE PROLIFERAÇÃO DE AEDES AEGYPTI NOS ÚLTIMOS SEIS MESES

RESPOSTA	FEV/2016 (%)
Sim	64,2
Não	34,3
Não sabe / Não respondeu	1,5
Total	100,0

Algum agente de saúde passou no seu domicílio, nos últimos seis meses, para procurar possíveis focos de proliferação de Aedes Aegypti?

- 1 – Sim
2 – Não

Tabela 49 – PERCENTUAL DOS ENTREVISTADOS QUE TEM RECEIO DE PEGAR ALGUMA DOENÇA TRANSMITIDA PELO AEDES AEGYPTI

RESPOSTA	FEV/2016 (%)
Sim	88,7
Não	11,1
Não sabe / Não respondeu	0,2
Total	100,0

O (a) Sr. (a) tem receio de pegar alguma das doenças transmitidas pelo Aedes Aegypti (dengue, zika ou chikungunya)?

- 1 – Sim
2 – Não

Tabela 50 – PRINCIPAL CULPADO PELA PROLIFERAÇÃO DO MOSQUITO AEDES AEGYPTI

RESPOSTA	FEV/2016 (%)
População	74,7
Prefeituras	7,4
Governo federal	6,2
Governos estaduais	1,0
Outros	0,1
Todos	8,3
Não sabe / Não respondeu	2,3
Total	100,0

Quem o (a) Sr. (a) acha que é o principal culpado pela proliferação do mosquito Aedes Aegypti?

1 – População

2 – Governo federal

3 – Governos estaduais

4 – Prefeituras

Tabela 51 – PERCENTUAL QUE ACREDITA QUE O GOVERNO FEDERAL TEM TOMADO OS CUIDADOS NECESSÁRIOS AO COMBATE AO AEDES AEGYPTI NOS ÚLTIMOS ANOS

RESPOSTA	FEV/2016 (%)
Sim, todos os cuidados necessários foram tomados	24,3
Sim, os cuidados necessários têm sido parcialmente tomados	49,3
Não, os cuidados necessários não foram tomados	24,4
Não sabe / Não respondeu	2,0
Total	100,0

O (a) Sr. (a) acha que o governo federal tem tomado os cuidados necessários ao combate ao Aedes Aegypti nos últimos anos?

1 – Sim, todos os cuidados necessários foram tomados

2 – Sim, os cuidados necessários têm sido parcialmente tomados

3 – Não, os cuidados necessários não foram tomados

4.8 – HORÁRIO DE VERÃO

Tabela 52 – **AVALIAÇÃO DOS ENTREVISTADOS SOBRE O HORÁRIO DE VERÃO EM RELAÇÃO À SUA ROTINA**

BASE DE DADOS: 65,5% DOS ENTREVISTADOS QUE RESIDEM NAS LOCALIDADES EM QUE VIGORA O HORÁRIO DE VERÃO

RESPOSTA	FEV/2016 (%)
Atrapalha a sua rotina diária	31,4
Não interfere na sua rotina diária	50,0
Melhora sua rotina diária	18,5
Não sabe / Não respondeu	0,1
Total	100,0

Em relação ao horário de verão, que está terminando neste fim de semana, o (a) Sr. (a) diria que:

- 1 – Atrapalha a sua rotina diária
- 2 – Não interfere na sua rotina diária
- 3 – Melhora sua rotina diária

Tabela 53 – **CONCORDÂNCIA COM AFIRMAÇÕES SOBRE O HORÁRIO DE VERÃO**

BASE DE DADOS: 65,5% DOS ENTREVISTADOS QUE RESIDEM NAS LOCALIDADES EM QUE VIGORA O HORÁRIO DE VERÃO

RESPOSTA	FEV/2016 (%)
O horário de verão é necessário, pois ajuda a economizar energia elétrica no Brasil	49,3
O horário de verão é desnecessário, pois a economia de energia é pouca ou nenhuma	48,0
Não sabe / Não respondeu	2,7
Total	100,0

Ainda em relação ao horário de verão, com qual das seguintes afirmações o (a) Sr. (a) concorda?

- 1 – O horário de verão é necessário, pois ajuda a economizar energia elétrica no Brasil
- 2 – O horário de verão é desnecessário, pois a economia de energia é pouca ou nenhuma

ANEXO 1 – AVALIAÇÃO DO GOVERNO**GOVERNO FERNANDO HENRIQUE– 1º mandato | jan/1995 até dez/1998**

DATA	POSITIVO	REGULAR	NEGATIVO
jul/1998	31,0	46,0	23,0
dez/1998	32,0	43,0	23,0

GOVERNO FERNANDO HENRIQUE– 2º mandato | jan/1999 até dez/2002

DATA	POSITIVO	REGULAR	NEGATIVO
jan/1999	27,0	37,0	33,0
fev/1999	19,0	32,0	47,0
mar/1999	16,0	39,0	43,0
abr/1999	17,0	35,0	46,0
mai/1999	15,0	32,0	51,0
jun/1999	12,0	33,0	53,0
ago/1999	12,0	28,0	59,0
set/1999	8,0	26,0	65,0
out/1999	8,0	27,0	62,0
nov/1999	11,0	28,0	59,0
dez/1999	12,0	26,0	59,0
jan/2000	16,0	40,0	43,0
fev/2000	16,0	33,0	49,0
mar/2000	16,0	31,0	51,0
abr/2000	14,0	34,0	51,0
mai/2000	15,0	31,0	53,0
jun/2000	13,0	26,0	59,0
jul/2000	19,0	34,0	44,0
ago/2000	18,8	39,1	39,3
set/2000	23,4	35,8	38,0
out/2000	19,1	41,7	35,7
dez/2000	23,0	34,5	38,0

**GOVERNO FERNANDO HENRIQUE- 2º mandato | jan/1999 até dez/2002 -
CONTINUAÇÃO**

DATA	POSITIVO	REGULAR	NEGATIVO
jan/2001	25,4	40,4	30,6
fev/2001	26,2	39,8	29,5
mar/2001	33,3	36,7	26,6
abr/2001	29,7	38,9	27,9
mai/2001	22,1	36,2	37,1
jun/2001	17,7	35,1	44,5
jul/2001	19,8	33,5	43,6
ago/2001	21,7	35,3	40,0
set/2001	21,7	36,1	39,4
out/2001	22,0	38,9	36,4
dez/2001	22,9	38,0	35,2
jan/2002	26,7	38,9	30,5
fev/2002	27,4	39,8	28,8
mar/2002	28,1	38,7	29,1
abr/2002	25,6	37,1	32,6
mai/2002	28,2	37,9	29,5
jun/2002	29,8	39,8	26,0
jul/2002	26,7	43,4	27,2
ago/2002	27,6	40,3	29,6
set/2002	25,2	37,7	33,8
out/2002	24,3	38,6	34,4

GOVERNO LULA – 1º mandato | jan/2003 até dez/2006

DATA	POSITIVO	REGULAR	NEGATIVO
jan/2003	56,6	17,7	2,3
mar/2003	45,0	32,7	7,9
abr/2003	47,7	34,8	9,4
mai/2003	51,6	35,7	7,2
jul/2003	46,3	38,8	10,3
ago/2003	48,3	38,6	10,0
out/2003	41,6	42,3	12,3
dez/2003	41,0	41,9	12,9
fev/2004	39,9	40,6	15,1
mar/2004	34,6	42,7	19,4
mai/2004	34,6	43,5	20,0
jun/2004	29,4	44,2	24,1
ago/2004	38,2	40,8	17,7
set/2004	41,3	39,1	16,4
dez/2004	44,5	38,2	14,4
fev/2005	42,6	39,9	13,9
abr/2005	41,9	39,8	16,0
mai/2005	39,8	38,3	18,8
jul/2005	40,3	37,1	20,0
set/2005	35,8	38,2	24,0
nov/2005	31,1	37,6	29,0
fev/2006	37,5	40,0	21,4
abr/2006	37,6	36,7	24,1
mai/2006	38,3	37,5	22,2
jul/2006	41,0	38,5	19,3
ago/2006	43,6	39,5	15,6

GOVERNO LULA – 2º mandato | jan/2007 até dez/2010

DATA	POSITIVO	REGULAR	NEGATIVO
abr/2007	49,5	34,3	14,6
jun/2007	47,5	36,5	14,0
out/2007	46,5	35,9	16,5
fev/2008	52,7	32,5	13,7
abr/2008	57,5	29,6	11,3
set/2008	68,8	23,2	6,8
dez/2008	71,1	21,6	6,4
jan/2009	72,5	21,7	5,0
mar/2009	62,4	29,1	7,6
mai/2009	69,8	23,9	5,8
set/2009	65,4	26,6	7,2
nov/2009	70,0	22,7	6,2
jan/2010	71,4	22	5,8
mai/2010	76,1	19,2	4,4
ago/2010	77,5	15,4	4,6
set/2010	78,4	15,9	3,9
set/2010	79,4	15,9	4,0
dez/2010	83,4	13,7	2,2

GOVERNO DILMA – jan/2011 até fev/2016

DATA	POSITIVO	REGULAR	NEGATIVO
ago/2011	49,2	37,1	9,3
jul/2012	56,6	35,5	7,0
jun/2013	54,2	35,6	9,0
jul/2013	31,3	38,7	29,5
set/2013	38,1	39,7	21,9
nov/2013	39,0	37,7	21,7
fev/2014	36,4	37,9	24,8
abr/2014	32,9	35,9	30,6
8 a 12 ago/2014	33,2	37,1	28,9
21 a 24 ago/2014	33,1	37,4	28,8
5 a 7 set/2014	37,5	39,0	23,0
20 a 21 set/2014	37,4	36,8	25,1
27 a 28 set/2014	41,0	35,0	23,5
mar/2015	10,8	23,6	64,8
jul/2015	7,7	20,5	70,9
out/2015	8,8	20,4	70,0
fev/2016	11,4	25,2	62,4

ANEXO 2 – HISTÓRICO DA APROVAÇÃO DO DESEMPENHO PESSOAL DO PRESIDENTE**GOVERNO FERNANDO HENRIQUE– 2º mandato | jan/1999 até dez/2002**

DATA	APROVA	DESAPROVA
mar/2001	45,6	45,4
abr/2001	46,1	46,5
mai/2001	37,4	54,7
jun/2001	30,1	62,3
jul/2001	31,8	58,8
ago/2001	32,7	59,3
set/2001	34,5	58,9
out/2001	36,4	55,6
dez/2001	37,4	51,7
jan/2002	40,5	48,8
fev/2002	40,5	46,1
mar/2002	39,0	51,5
abr/2002	36,0	52,2
mai/2002	41,8	46,5
jun/2002	41,6	45,1
jul/2002	40,2	47,0
ago/2002	37,3	49,6
set/2002	37,6	50,9
out/2002	34,7	53,9

GOVERNO LULA – 1º mandato | jan/2003 até dez/2006

DATA	APROVA	DESAPROVA
jan/2003	83,6	6,8
mar/2003	78,9	12,3
abr/2003	73,9	14,2
mai/2003	78,0	13,0
jul/2003	77,6	14,4
ago/2003	76,7	16,2
out/2003	70,6	20,8
dez/2003	69,9	21,0
fev/2004	65,3	24,2
mar/2004	59,6	30,5
mai/2004	60,2	32,4
jun/2004	54,1	37,6
ago/2004	58,1	32,8
set/2004	58,8	30,7
dez/2004	65,4	26,7
fev/2005	66,1	26,5
abr/2005	60,1	29,0
mai/2005	57,4	32,7
jul/2005	59,9	30,2
set/2005	50,0	39,4
nov/2005	46,7	44,2
fev/2006	53,3	38,0
abr/2006	53,6	37,6
mai/2006	53,9	37,8
jul/2006	55,8	37,0
ago/2006	59,3	32,5

GOVERNO LULA – 2º mandato | jan/2007 até dez/2010

DATA	APROVA	DESAPROVA
abr/2007	63,7	28,2
jun/2007	64,0	29,8
out/2007	61,2	32,5
fev/2008	66,8	28,6
abr/2008	69,3	26,1
set/2008	77,7	16,6
dez/2008	80,3	15,2
jan/2009	84,0	12,2
mar/2009	76,2	19,9
mai/2009	81,5	15,7
set/2009	76,8	18,7
nov/2009	78,9	14,6
jan/2010	81,7	13,9
mai/2010	83,7	13,1
ago/2010	80,5	14,4
set/2010	81,4	12,2
set/2010	80,7	16,4
dez/2010	87,0	10,7

GOVERNO DILMA – jan/2011 até fev/2016

DATA	APROVA	DESAPROVA
ago/2011	70,2	21,1
jul/2012	75,7	17,3
jun/2013	73,7	20,4
jul/2013	49,3	47,3
set/2013	58,0	40,5
nov/2013	58,8	38,9
fev/2014	55,0	41,0
abr/2014	47,9	46,1
8 a 12 ago/2014	48,8	47,6
21 a 24 ago/2014	47,4	47,4
5 a 7 set/2014	52,4	42,9
20 a 21 set/2014	51,4	43,8
27 a 28 set/2014	55,6	40,1
mar/2015	18,9	77,7
jul/2015	15,3	79,9
out/2015	15,9	80,7
fev/2016	21,8	73,9